



## FEDERAZIONE ITALIANA PESCA SPORTIVA ATTIVITÀ SUBACQUEE E NUOTO PINNATO

Settore Tecnico  
Pesca di superficie  
Circolare n. 85 / 2017  
Prot. n. 3440 - CDS / rb

Roma 04 maggio 2017

- PRESIDENTI SEZIONI PROV.LI F.I.P.S.A.S.
- SOCIETA' ORGANIZZATRICI
- GIUDI DI GARA

-----  
LORO INDIRIZZI

### Oggetto: **CAMPIONATO ITALIANO INDIVIDUALE DI PESCA CON FEEDER 2017**

Si trasmette, in allegato, il Regolamento Particolare del Campionato Italiano Individuale di Pesca con Feeder 2017 redatto dal Comitato di Settore Pesca di Superficie.

All'interno è inserito il modulo d'iscrizione.

Nell'augurare alla manifestazione il massimo successo si coglie l'occasione per porgere cordiali saluti.

F.to  
IL SEGRETARIO GENERALE  
Pasqualino Zuccarello



**FEDERAZIONE ITALIANA PESCA SPORTIVA E ATTIVITÀ SUBACQUEE**  
**VIALE TIZIANO 70 - 00196 ROMA**  
**CAMPIONATO ITALIANO INDIVIDUALE DI PESCA CON FEEDER 2017**  
**REGOLAMENTO PARTICOLARE**

**Art. 1** - La Federazione Italiana Pesca Sportiva e Attività Subacquee indice il "CAMPIONATO ITALIANO INDIVIDUALE DI PESCA CON FEEDER 2017".

**Art. 2 - ORGANIZZAZIONE** - Le prove sono organizzate dal Comitato di Settore Pesc.S. che si avvale della collaborazione delle Sezioni Provinciali, dei Delegati Provinciali FIPSAS competenti per territorio e della Società Organizzatrice. Si svolgeranno quali che siano le condizioni atmosferiche e sono rette dal presente Regolamento Particolare e dalla Circolare Normativa per l'anno in corso, alla quale si fa riferimento per tutto quanto non contemplato nel presente Regolamento che tutti i concorrenti, per effetto della loro iscrizione alle prove, dichiarano di conoscere ed accettare.

**Art. 3 - CONCORRENTI** – Al Campionato Italiano Individuale di Pesca a Feeder del 2017 si accederà attraverso LIBERA ISCRIZIONE che dovrà pervenire tassativamente per il tramite della Sezione Provinciale di appartenenza alla Sede Centrale e alla Società Organizzatrice indicata sul Regolamento Particolare. Le iscrizioni verranno chiuse allo scadere della data prefissata sul Regolamento Particolare. Per l'acquisizione del diritto a partecipare farà sempre fede la data di arrivo dell'iscrizione (e-mail, fax, poste).

**Si ricorda che con il tesseramento e/o rinnovo vengono accettate le Norme Sportive Antidoping del Programma Mondiale Antidoping WADA.**

**La normativa Antidoping è visionabile sia sul sito FIPSAS ([www.fipsas.it](http://www.fipsas.it)) che sul sito CONI ([www.coni.it](http://www.coni.it)) ai link antidoping.**

**Art.4 – PARTECIPAZIONE** - Il Campionato Italiano Individuale di Pesca a Feeder del 2017 si effettuerà attraverso la disputa di tre prove di selezione e **quattro prove di finale** della durata di cinque ore ciascuna; i settori saranno formati con un massimo di 10 concorrenti ciascuno.

#### **Prove di selezione**

Ai fini organizzativi di questa manifestazione, l'entità agonistica nazionale per la prova di Selezione Zonale è suddivisa in tre gironi (nord, centro e sud) che si svolgeranno con la disputa di tre prove di selezione.

#### **Zona nord**

Partecipano alla zona nord i concorrenti appartenenti alle seguenti regioni:

- Valle d'Aosta – Piemonte – Lombardia – Liguria – Veneto – Trentino Alto Adige – Friuli Venezia Giulia – Emilia Romagna.

La classifica finale della selettiva verrà stilata sulla base della minor somma dei piazzamenti conseguiti nelle tre prove con lo scarto della metà del peggior risultato di una prova (**MEZZO SCARTO**).

A pari penalità prevalgono il migliore o i migliori piazzamenti, poi il miglior punteggio effettivo.

## Zona centro

Partecipano alla zona centro i concorrenti appartenenti alle seguenti regioni:

- Toscana – Marche – Umbria.

La classifica finale della selettiva verrà stilata sulla base della minor somma dei piazzamenti conseguiti nelle tre prove con lo scarto della metà del peggior risultato di una prova (**MEZZO SCARTO**).

A pari penalità prevalgono il migliore o i migliori piazzamenti, poi il miglior punteggio effettivo.

## Zona Sud

Partecipano alla zona sud i concorrenti appartenenti alle seguenti regioni:

- Lazio – Abruzzo – Molise – Campania – Puglia – Basilicata – Calabria – Sicilia - Sardegna.

La classifica finale della selettiva verrà stilata sulla base della minor somma dei piazzamenti conseguiti nelle tre prove con lo scarto della metà del peggior risultato di una prova (**MEZZO SCARTO**).

A pari penalità prevalgono il migliore o i migliori piazzamenti, poi il miglior punteggio effettivo.

## PROVE FINALI

### 1<sup>a</sup> prova di finale

Vi sono ammessi il **50%** dei concorrenti, partecipanti ai tre gironi di selezione che daranno l'adesione, e **i partecipanti allo stage agonistico del 2017**. In caso di rinuncia non si faranno recuperi.

### 2<sup>a</sup> prova di finale

Vi sono ammessi **80** concorrenti secondo la classifica generale progressiva della 1<sup>a</sup> prova. In caso di parità tra due o più aventi diritto il giudice di gara effettuerà un sorteggio per la copertura dei posti vacanti fino al raggiungimento del numero degli ammessi. In presenza di rinunce degli aventi diritto, i posti vacanti verranno assegnati a coloro che li seguono in classifica generale.

### 3<sup>a</sup> e 4<sup>a</sup> Prova di Finale

Vi sono ammessi **40** concorrenti secondo la classifica generale progressiva combinata della 1<sup>a</sup> e 2<sup>a</sup> prova.

**Art. 5 ISCRIZIONI** - I moduli di iscrizione alle **prove di qualificazione** devono pervenire alla Federazione Italiana Pesca Sportiva e Attività Subacquee - Settore Pesca di superficie - Viale Tiziano, 70 - 00196 Roma tramite i Presidenti Provinciali F.I.P.S.A.S. di competenza **entro e non oltre le ore 24:00 del 26 maggio 2017**; trascorso tale termine non saranno accettate ulteriori iscrizioni.

**Copia dei moduli d'iscrizione deve essere inviata anche alla società organizzatrice corredata dal contributo d'iscrizione di euro 15,00 (euro quindici/00) a concorrente per prova.**

Saranno ammesse solo le iscrizioni pervenute attraverso la Sezione di appartenenza.

I Presidenti provinciali sono invitati a dare conferma dei nominativi pena l'esclusione dalla gara.

Le conferme di partecipazione individuale (adesioni) alla **prima prova di finale**, redatte dai concorrenti qualificati, dovranno essere raccolte dai Giudici di Gara e da questi trasmesse alla Federazione Italiana Pesca Sportiva e Attività Subacquee - Settore Pesca di superficie - Viale Tiziano, 70 - 00196 Roma **entro e non oltre le ore 24:00 del 30 luglio 2017**; il contributo

d'iscrizione di **€ 15,00 (euro quindici/00)** a concorrente per prova, invece, sarà raccolto dagli organizzatori ed inviato alla Società organizzatrice della prima prova di finale.

I partecipanti allo Stage agonistico 2017 dovranno far pervenire l'adesione alla **prima prova di finale** alla Federazione Italiana Pesca Sportiva e Attività Subacquee - Settore Pesca di superficie - Viale Tiziano, 70 - 00196 Roma tramite i Delegati Provinciali F.I.P.S.A.S. di competenza **entro e non oltre le ore 24:00 del 30 luglio 2017**; trascorso tale termine non saranno accettate ulteriori iscrizioni.

Copia dei moduli d'iscrizione deve essere inviata anche alla società organizzatrice corredata dal contributo d'iscrizione di **€ 15,00 (euro quindici/00)** a concorrente per prova.

Al termine della prima prova i concorrenti qualificati, entro 30 minuti dall'esposizione dell'ultima classifica, dovranno inderogabilmente confermare al Giudice di Gara la loro partecipazione alla prova successiva mediante iscrizione accompagnata dal pagamento del relativo contributo per spese organizzative **di € 15,00 (euro quindici/00) a concorrente per prova.**

Al termine della seconda prova i concorrenti qualificati, entro 30 minuti dall'esposizione dell'ultima classifica, dovranno inderogabilmente confermare al Giudice di Gara la loro partecipazione alle prove successive mediante iscrizione accompagnata dal pagamento del relativo contributo per spese organizzative **di € 30,00 (euro trenta/00) a concorrente per le ultime due prove.**

I concorrenti rinunciatari dovranno altresì dichiarare la loro intenzione di non proseguire il Campionato.

**Art. 6 OPERAZIONI PRELIMINARI** – Le operazioni preliminari di sorteggio per l'assegnazione del settore e del numero di gara avverranno alla presenza del Giudice di Gara e di tutti coloro che vorranno presenziarvi presso la Sede della Società Organizzatrice o il luogo del raduno.

**Il sorteggio per la composizione dei settori verrà fatto in modo assolutamente casuale, CIOÈ SENZA TENER CONTO DELLE SEZIONI DI APPARTENENZA.**

**Nelle gare di Pesca con Feeder lo spazio minimo d'ampiezza della postazione assegnata ad ogni concorrente dovrà essere di 10 mt.**

Nel caso in cui il numero dei concorrenti iscritti o partecipanti non sia divisibile per 10 sarà costituito un settore tecnico. Per settore tecnico si intende il completare a 10 il numero dei concorrenti da classificare includendovi concorrenti di altro settore, purché contiguo e ciò al solo fine della classifica. Per la costituzione del settore tecnico dovrà essere sempre impiegato il settore posto immediatamente a monte; solo nel caso che il settore tecnico sia quello iniziale dovrà essere invece utilizzato il settore a valle.

**ART. 7 – RADUNI ED INIZIO GARA** – I raduni avverranno in luoghi che saranno segnalati dagli Organizzatori in apposita comunicazione agli iscritti. L'inizio del sorteggio per gli abbinamenti avverrà 30 minuti dopo il raduno.

L'ora di inizio della gara sarà stabilita dopo le operazioni di abbinamento, lasciando un tempo minimo di almeno **90 minuti** dal segnale di ingresso ai box.

**ART. 8 – CAMPI DI GARA ED ORGANIZZATORI** – Le Società Organizzatrici si impegnano a mettere a disposizione il Direttore di Gara ed un minimo di un Ispettore di sponda ogni settore. Il Campo di Gara deve essere quanto più possibile rettilineo e non presentare interruzioni. **Ogni settore, di 10 concorrenti, dovrà essere diviso in box delimitati per ogni concorrente.**

## **ZONA NORD**

**1ª Prova di Selezione – 04 giugno 2017 – Canal Bianco – località Ostiglia (MN)**

**SOCIETÀ ORGANIZZATRICE:** SPS DILETTANTISTICA LA TORRE – Ref.Enzo Loreti - Cell.: 3345856532 – e-mail: enzo\_loreti@yahoo.it;

**RADUNO:** ore 7,00 c/o Ristorante Risotteria Lucchi – Via della Meccanica, 6 (zona industriale) Ostiglia (MN) – tel. 0386801982;

**CODICE IBAN:** IT 38 T 03500 5779 0000000004138;

**INTESTATO A:** Sps Dilettantistica La Torre.

**2ª Prova di Selezione – 25 giugno 2017 – Canal Circondariale – località Ostellato (FE)**

**SOCIETÀ ORGANIZZATRICE:** ASD CANNISTI BIANCO AZZURRI – Ref. Raoul Marangoni – Tel.: 0532436252 - Cell.: 3388517746 – e- mail: [asd.cannistibiancoazzurri@yahoo.it](mailto:asd.cannistibiancoazzurri@yahoo.it);

**RADUNO:** ore 7,00 c/o Le Vallette – Ostellato (FE);

**CODICE IBAN:** IT66Y061151300000000005759;

**INTESTATO A:** Cannisti Bianco Azzurri.

**3ª Prova di Selezione – 23 luglio 2017 – Canale Fissero Tartaro (MN)**

**SOCIETÀ ORGANIZZATRICE:** ASD TEAM LBFTEAM – Ref. Stefano Linati - Cell.: 3345834438 – e-mail: [stefano.linati@fastwebnet.it](mailto:stefano.linati@fastwebnet.it)

**RADUNO:** ore 07:00 c/o Trattoria Valverde – Piazza S. Pietro – Barbasso (MN);

**CODICE IBAN:** IT70J0335901600100000149807;

**INTESTATO A:** ASD Team Lbfitalia.

## **ZONA CENTRO**

**1ª Prova di Selezione – 04 giugno 2017 – Fiume Tevere – località Umbertide (PG)**

**SOCIETÀ ORGANIZZATRICE:** ASD CLUB PESCASPORTIVI UMBERTIDE – Ref. Sandro Antognoloni - Cell.: 3245822964 – e-mail: [info@pescaclubumbertide.it](mailto:info@pescaclubumbertide.it);

**RADUNO:** ore 7,00 Presso Bar Traversini– Via Bremizia, 2 – Umbertide (PG);

**CODICE IBAN:** IT07W0200838743000401401537;

**INTESTATO A:** A.S.D. Club Pescasportivi Umbertide.

**2ª Prova di Selezione – 25 giugno 2017 – Fiume Arno (PI)**

**SOCIETÀ ORGANIZZATRICE:** ASD PISA TEAM PESCA 2015 – Ref. Antonio Tellini – Cell.:3357244856 – e-mail: [antoniotellini2@gmail.com](mailto:antoniotellini2@gmail.com);

**RADUNO:** ore 7,00 Via Salvo D'Acquisto, 41 – Pontedera (PI);

**CODICE IBAN:** **IT 29 H 05034 14081 0000 0000 0959**

**INTESTATO A:** ASD Pisa team Pesca 2015.

**3ª Prova di Selezione – 23 luglio 2017 – Scolmatore dell'Arno – località Vicarello (PI)**

**SOCIETÀ ORGANIZZATRICE:** FISHING CLUB FIRENZE FREE FISHING – Ref. Stefano Felciani – Cell.: 3356214044 – e-mail: [stefano.falciani@virgilio.it](mailto:stefano.falciani@virgilio.it);

**RADUNO:** ore 7,00 Via Guglielmo Marconi – Vicarello – (LI);

**CODICE IBAN:** IT09P0859102800000000151128;

**INTESTATO A:** Fishing Club Firenze Free Fishing

## **ZONA SUD**

**1ª Prova di Selezione – 04 giugno 2017 – FiumeSacco – località (FR)**

**SOCIETÀ ORGANIZZATRICE:** A.S.D. LENZA FRUSINATE – Ref. Maurilio Grande – Tel.: 0775858011 - Cell.:3343850031 – e-mail: [mauriliogrande@libero.it](mailto:mauriliogrande@libero.it);

**RADUNO:** ore 7,00 c/o Campo di gara ;

**CODICE IBAN:** IT 31T 0200 8148 0200 0101852834;

**INTESTATO A:** Maurilio Grande.

**2ª Prova di Selezione – 25 giugno 2017 – Bacino di Corbara - località Corbara (PG)**

**SOCIETÀ ORGANIZZATRICE:** PD CIRCOLO LAVORATORI TERNI - Ref. Mauro De Nicola – 3287515859 - e-mail: [maurodenicola49@gmail.com](mailto:maurodenicola49@gmail.com);

**RADUNO:** ore 7,00 Via Dell'Industria, 10/12 .- Baschi (TR) ;

**CODICE IBAN:** IT79N0306914408100000000412;

**INTESTATO A:** Polisportiva Dilettantistica Circolo Lavoratori Terni.

**3ª Prova di Selezione – 23 luglio 2017 – Fiume Tevere – località Ponzano R. (RM)**

**SOCIETÀ ORGANIZZATRICE:** TEAM BLUE MARLIN ROMA GGIANTY – Ref. Giuseppe Ercolani - Cell.: 3426077024 – e-mail: [tasmania62@alice.it](mailto:tasmania62@alice.it);

**RADUNO:** ore 6:30 c/o Contrada La Mola 601 – Ponzano Romano (RM);

**CODICE IBAN:** IT45K0200805206000103611552;

**INTESTATO A:** ASD Team Blue Marlin.

**PROVE FINALI**

**1ª Prova di Finale – 10 settembre – Canal Circondariale – località Ostellato (FE)**

**SOCIETÀ ORGANIZZATRICE:** ASD CANNE ESTENSI – Ref. Antonio Servidei - Cell.: 3396671670 - e-mail: [canne.estensi@libero.it](mailto:canne.estensi@libero.it);

**RADUNO:** ore 7,00 Le Vallette – Ostellato (FE);

**CODICE IBAN:** IT21D0303213000010000002464;

**INTESTATO A:** Asd Canne Estensi.

**2ª Prova di Finale – 24 settembre 2017 – Canal Bianco fronte Chiatte – località Adria (RO)**

**SOCIETÀ ORGANIZZATRICE:** ASD LENZA LOREDANA – Ref. Giuseppe Segarelli – Cell.: 3387549628 - e-mail: [info@lenzaloredana.it](mailto:info@lenzaloredana.it);

**RADUNO:** ore 7,00 Piazza Matteotti, 1 – Loreo (RO);

**CODICE IBAN:** IT05D0898263350014001400431;

**INTESTATO A:** Asd Lenza Loredana.

**3ª / 4ª Prova di Finale – 14 e 15 ottobre – Bacino di Corbara – località Corbara (TR)**

**SOCIETÀ ORGANIZZATRICE:** ASD LENZA ORVIETANA – Ref. Valentino Maggi – Cell.: 3289070731 – e-mail: [info@lenzaorvietana.it](mailto:info@lenzaorvietana.it);

**RADUNO:** ore 7,00 Bacino di Corbara c/o Ristorante Le Meraviglie del Lago;

**CODICE IBAN:** IT 77Y062 2014 4060 0000 11 00800;

**INTESTATO A:** ASD LENZA ORVIETANA.

**ART. 9 - CONDOTTA DI GARA** – Le gare saranno a turno unico di **cinque ore**.

**Il box deve essere obbligatoriamente delimitato da nastri che ne delineano chiaramente i confini: uno parallelo alla linea dell'acqua e due che partono dai picchetti di delimitazione esterna fino all'acqua in modo perpendicolare alla sponda. Qualora non fosse possibile delimitare il box, il giudice di gara può autorizzare la sola linea di delimitazione parallela all'acqua, in questo caso sono da considerarsi limiti di delimitazione esterna i prolungamenti, immaginari e perpendicolari alla sponda, aventi origine da ciascuno dei due picchetti che delimitano il posto di gara.**

Per accedere al posto loro assegnato (box), i concorrenti dovranno attendere il **PRIMO SEGNALE**; dopo questo segnale i concorrenti potranno iniziare a preparare la loro attrezzatura, misurare la profondità dell'acqua, provare le loro lenze, preparare la loro pastura e porre la loro nassa in acqua. Saranno previsti **90 minuti** per effettuare tutte queste operazioni di preparazione.

**IL SECONDO SEGNALE** avviserà i concorrenti che 5 minuti dopo inizierà il controllo di esche e pasture da parte del Giudice di gara.

**AI TERZO SEGNALE** i concorrenti potranno iniziare le operazioni di pre-pasturazione (per questa operazione saranno previsti **10 minuti** che potranno effettuare solo ed esclusivamente con l'utilizzo del feeder di misura consentita.

**AI QUARTO SEGNALE** indicherà l'inizio della gara durante la quale i concorrenti potranno effettuare la pasturazione solo ed esclusivamente con l'utilizzo del feeder, **è vietato l'utilizzo del method feeder.**

**II QUINTO SEGNALE** avvertirà i concorrenti che mancano 5 minuti al termine della gara.

**II SESTO SEGNALE** indicherà il termine della gara; dopo questo segnale nessuna cattura sarà valida a meno che il pesce non sia già completamente al di fuori dell'acqua. Le prede estratte dall'acqua dopo il segnale di chiusura della gara o del turno di pesca non sono valide; pertanto all' inizio del segnale devono considerarsi valide tutti i pesci che non sono a contatto con l'acqua e che fino al recupero definitivo non entrano ulteriormente a contatto con l'acqua (più precisamente: un pesce catturato prima del segnale di fine gara che al suono è fuori dall'acqua, nel movimento di recupero non può più toccare l'acqua per essere considerato valido).

**I segnali sonori per le diverse fasi dei campionati dovranno essere brevi; in tutti i casi, dev'essere preso in considerazione l'inizio del segnale.**

Tutti i partecipanti sono tenuti al rispetto della Circolare Normativa del corrente anno ed in particolare sono tenuti a:

- mantenere un comportamento tale da non ostacolare l'azione di altri concorrenti;
- tenere un contegno corretto nei confronti degli Ufficiali di Gara e di tutti gli incaricati della organizzazione;
- rispettare gli ordini dati dagli Ufficiali di Gara;
- sottoporsi se richiesto al controllo preliminare avanti l'inizio della gara ed a eventuali successivi accertamenti da parte di Ufficiali di Gara.

Prima del segnale di ingresso al box e fino allo stesso, il concorrente non può preparare e ne farsi preparare l'attrezzatura; il mancato rispetto di questa norma comporta una penalizzazione (un punto).

Dopo il segnale d'ingresso al box e fino al termine della gara, compresa la pesatura del pescato, il concorrente non può ricevere o prestare aiuto, avvicinarsi ad altri concorrenti od estranei, né da questi farsi avvicinare (salvo l'assistere alle operazioni di pesatura degli altri componenti il proprio settore). Il mancato rispetto di questa norma comporta la retrocessione (cinque punti in più del numero dei concorrenti presenti nel settore) e l'eventuale deferimento applicando le norme disciplinari della Federazione.

Il concorrente che per qualsiasi motivo debba allontanarsi dal proprio posto di gara deve preavvertire l'Ispettore di Sponda lasciandogli pescato, contenitori ed attrezzi.

È assolutamente proibito lanciare in acqua l'esca prima di aver slamato la preda catturata e averla, secondo le prescrizioni regolamentari, messa nella nassa.

È assolutamente vietato tenere comportamenti o stipulare accordi atti ad ottenere per se stessi o per altri concorrenti un vantaggio illecito o tesi a penalizzare od ostacolare altri concorrenti (ad esempio: non esercitare la pesca, utilizzare lenze non armate, accordarsi per raggiungere solo un determinato numero di catture, accordarsi per cessare l'azione di pesca prima del termine della prova, ecc.).

**IL MANCATO RISPETTO DI QUESTA NORMA COMPORTERÀ PER IL CONCORRENTE LA RETROCESSIONE E L'EVENTUALE DEFERIMENTO APPLICANDO LE NORME DISCIPLINARI DELLA FEDERAZIONE.**

Gli accompagnatori e i rappresentanti di Società debbono tenere un contegno corretto nei riguardi degli Ufficiali di Gara, Organizzatori e Concorrenti e debbono rispettare gli ordini impartiti dagli Ufficiali di Gara.

**Il concorrente può accedere ad un posto gara solo se in possesso del cartellino relativo;** deve inoltre operare nel posto a lui assegnato e non può immettere in acqua materiale di alcun genere tendente a modificare in qualche modo il normale flusso dell'acqua o alterare le condizioni del fondo.

Un concorrente che peschi in un posto gara diverso dal proprio, viene considerato assente nel settore dove aveva diritto di pescare e non deve essere classificato nel settore dove invece ha pescato. In qualsiasi momento della gara, il concorrente può accedere alla postazione dove aveva diritto di pescare, purché avverta il proprio Ispettore di Sponda e rimetta in acqua senza disturbare gli altri concorrenti o consegna l'eventuale pescato catturato nel posto gara dove erroneamente aveva pescato fino a quel momento.

L'azione di pesca può essere esplicata esclusivamente nello spazio compreso fra il picchetto con il proprio numero di gara e quello successivo.

Al concorrente è vietato preparare l'attrezzatura di gara, in particolare le canne, fuori dal posto assegnatogli.

L'azione di pesca va effettuata a piede asciutto. E' consentito l'uso di pedane di dimensione massima di 1m x 1m, che devono essere poste con i piedi di appoggio all'asciutto.

Secondo le condizioni delle acque e del luogo ove si svolge la gara, il G.d.G., sentito il Direttore di Gara, può autorizzare i concorrenti o parte di essi ad entrare in acqua, ma mai oltre la divaricazione degli altri. In questo caso è consentito posizionare in acqua le pedane che possono però essere impiegate esclusivamente come piano d'appoggio per materiali.

In casi di particolari condizioni di pericolosità il G.d.G potrà dare l'autorizzazione a posizionare i piedi anteriori della pedana in acqua. In questo caso le pedane dovranno però essere posizionate in modo da essere in linea l'una con l'altra senza cioè che alcuno possa approfittare della autorizzazione per acquisire vantaggi illeciti.

Ogni eventuale autorizzazione verrà data sempre e solo per settori interni. E' consentito disporre attrezzi atti a sostenere la canna in uso, anche fissandoli alla pedana.

## **CATTURE VALIDE**

Le prede estratte dall'acqua dopo il segnale di chiusura della gara o del turno di pesca non sono valide; pertanto all'inizio del segnale devono considerarsi validi tutti i pesci che non sono a contatto con l'acqua e che fino al recupero definitivo non entrano ulteriormente a contatto con l'acqua (più precisamente: un pesce catturato prima del segnale di fine gara che al suono è fuori dall'acqua, nel movimento di recupero non può più toccare l'acqua per essere considerato valido).

**I pesci allamati che fuoriescono dal box, anche se sono avvistati nel box dei concorrenti limitrofi, saranno considerati validi (per concorrenti limitrofi si intendono il primo concorrente a valle ed il primo concorrente a monte); se la lenza alla quale è allamato il pesce, aggancia la lenza di un concorrente limitrofo, il pesce catturato non sarà considerato valido per cui dovrà obbligatoriamente essere rimesso immediatamente in acqua.**

**Il pesce catturato da un concorrente, oggetto di contestazione, potrà essere messo in nassa; al momento della pesata finale, l'incaricato dovrà pesare a parte il pesce più grosso ed annotare il suo peso sulla apposita scheda del concorrente.**

**Il Giudice di Gara, deciderà se annullare o no il peso del pesce rispetto al peso totale.**

## **PESATURA**

La pesatura deve essere effettuata per l'intero settore con un'unica bilancia.

Il G.d.G verificherà con la società organizzatrice, prima delle operazioni di pesatura che le bilance per la pesa dei settori siano tutte dello stesso tipo e non presentino difetti.

Appena pesato ogni concorrente rilascerà immediatamente il pescato in acqua, con delicatezza, al fine di salvaguardare la fauna ittica.

**IL CONCORRENTE, CHE DOPO LA PESATURA NON REIMMETTE IMMEDIADAMENTE IL PESCATO IN ACQUA O LO MALTRATTERA', SUBIRA' LA PENALIZZAZIONE DI UN PUNTO DA AGGIUNGERSI AL PIAZZAMENTO EFFETTIVO.**

Qualora il concorrente ritenga che la pesatura del suo pescato non sia eseguita in modo regolare, ne potrà richiedere un'ulteriore singola pesatura, in questo caso la seconda pesatura sarà considerata quella valida ai fini della classifica.



In caso di rottura della bilancia o malfunzionamento segnalato da parte dell'Ufficiale addetto alla pesatura, si potrà procedere alla sostituzione della bilancia.

La pesatura dovrà essere effettuata solamente attraverso reti forate (vietato usare sacchetti, secchi o altri contenitori rigidi anche se forati).

Dovranno essere usate bilance idonee con scarto di max 10 gr (salvo deroghe del Comitato di Settore Pesca di Superficie)

Quando vengono pescati pesci molto piccoli come avannotti per cui non si riesce ad effettuare la pesata (bilancia che non marca peso e resta a zero), i pescatori verranno messi in sequenza in base al numero dei pesci e poi classificati in questo ordine dietro a tutti quelli classificati per il peso.

**DOPO L'INIZIO DELLE OPERAZIONI DI PESATURA NON VERRANNO ACCETTATI RECLAMI. TUTTI I RECLAMI DOVRANNO ESSERE PREANNUNCIATI AL MOMENTO DELLA CONTESTAZIONE DELL'INFRAZIONE.**

### **OBBLIGO**

- di conservare il pescato in apposite nasse di opportuna lunghezza. Il pescato deve essere conservato in modo da evitargli ogni possibile danno; un concorrente che presenti alle operazioni di peso un pescato in parte morto, verrà retrocesso se la mortalità supera quella media degli altri componenti il settore; **sarà pertanto cura del concorrente munirsi di nassa di adeguata misura una volta verificate le condizioni di sponda del campo di gara.**
- **di lasciare le sponde pulite;**
- di usare esche naturali;
- di controfirmare il proprio cartellino a convalida del peso; in mancanza di ciò il concorrente perde il diritto ad ogni contestazione su quanto riportato sul cartellino.

### **Art. 10- ATTREZZATURA**

- la lunghezza delle canne non potrà essere maggiore a metri 4,60; il G. di G. può verificare, in qualsiasi momento della gara, la lunghezza delle canne;
- sono ammesse esclusivamente lenze non sostenute da galleggiante, con zavorra in linea o in derivazione ed aventi l'amo terminale;
- **La dimensione massima del feeder dovrà essere di 5 cm di diametro e 7 cm di lunghezza;**
- è consentito utilizzare tutte le tipologie di pasturatore, (**ad eccezione del METHOD FEEDER**), lo stesso non potrà essere bloccato; **il pasturatore dovrà pesare almeno 10 grammi.** La zavorra può essere costituita da feeder di qualsiasi tipo ("block end", "open end") delle varie tipologie, **escluso il "Method Feeder".**
- l'amo (singolo) appeso al calamento, deve essere posto al di sotto dello stesso, la distanza minima tra la parte inferiore del pasturatore e amo dovrà essere di 50 cm (vedi schema);
- la misura massima dell'amo è N° 10 (distanza massima tra gambo e punta 7mm);
- **nella sola fase di preparazione è consentito l'utilizzo del piombo come zavorra. L'uso del feeder è ammesso dopo il segnale di inizio gara.**
- **non è ammesso l'uso di sostanze atte a modificare la normale discesa del pasturatore sul fondo;**
- è consentito, a discrezione del concorrente, di utilizzare un materassino di protezione ("unhooking mat") per slamare le prede catturate.

**L'uso dello shock-leader è obbligatorio, per motivi di sicurezza, quando la manifestazione si svolge su due sponde opposte o il Giudice di Gara lo ritiene opportuno al fine di salvaguardare l'incolumità di persone, animali e cose. Sarà comunque comunicato dal Giudice di Gara al raduno e all'art. 12 del presente regolamento particolare sono indicati i campi di gara nei quali è obbligatorio.**

In questo caso la misura dello shock-leader dovrà essere almeno il doppio della lunghezza della canna

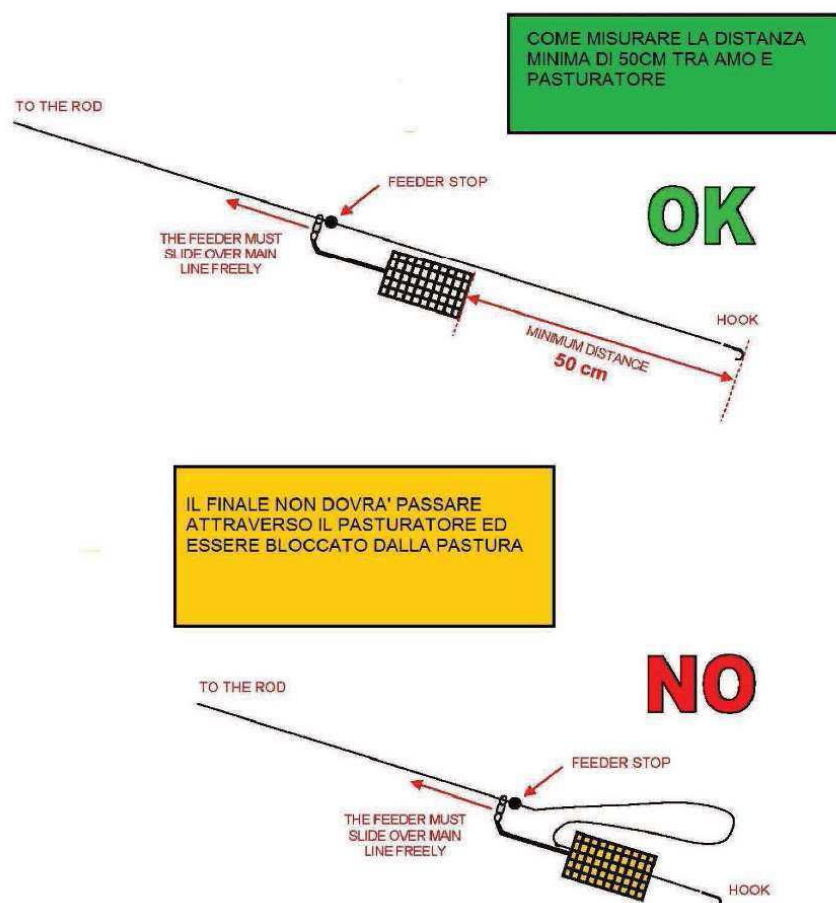

**E' vietato:**

- utilizzare il pasturatore come finale di lenza;
- utilizzare segnalatori acustici di abboccata.
- **detenere ed impiegare gel o altre sostanze atte a modificare la consistenza delle esche.**

**E' OBBLIGATORIO NELLO SVOLGIMENTO DELL'AZIONE DI PESCA LANCIARE E RECUPERARE LA LENZA UTILIZZANDO IL MULINELLO; NON E' AMMESSO L'UTILIZZO DELLA CANNA A FEEDER COME CANNA FISSA ED E' VIETATA LA PESCA AL TOCCO SOSTENENDO IL PIOMBO DAL FONDO.**

**Art. 11 – CONTROLLO** - Il controllo di esche e pasture potrà essere eseguito dal Giudice di Gara o da suoi delegati, nei modi e nei tempi comunicati ai concorrenti sul luogo del raduno. Il Giudice Di Gara potrà controllare in qualsiasi momento della gara che le pasture e le esche utilizzate dai concorrenti rientrino in quelle consentite dalla Circolare Normativa dell'anno in corso.

Al controllo non potrà essere presentata una quantità di esche e/o di pastura superiore a quella prevista; la pastura dovrà essere presentata pronta all'uso, dopo il controllo delle esche è vietato l'utilizzo di setacci o trapani o qualsiasi altro attrezzo o sostanza (acqua) atti a modificarne la struttura.

**Per quanto riguarda le pasture, dopo il controllo e fino alla fine della pasturazione detta "pesante", è vietato ribagnarle in qualsiasi modo (con le mani, con il vaporizzatore, con una spugna, con un recipiente, ecc.). Dopo la pasturazione pesante, con l'inizio della**

**gara, per riprendere e inumidire la pastura potrà essere utilizzato soltanto il vaporizzatore.**

**La terra, invece, potrà essere presentata al suo stato naturale (è permesso, in questo caso, aggiungere acqua alla terra anche dopo il controllo).**

**"Le esche devono essere presentate intere al controllo (es. i lombrichi e/o le larve di mosca carnaria non possono essere presentate frullate o macinate prima del controllo), il concorrente che trasgredisce a questa norma sarà retrocesso all'ultimo posto (quindici penalità)".**

**Art. 12 – ESCHE E PASTURAZIONE - E' consentita la pasturazione pre-gara, la pasturazione potrà essere effettuata esclusivamente con il pasturatore attaccato alla lenza.**

**Le esche dovranno essere presentate nei contenitori di apposita "misura ufficiale" che dovranno essere consegnati chiusi, terre e pasture dovranno essere presentate nei secchi graduati.**

I concorrenti che non presentano le esche al controllo chiuse negli appositi contenitori di misura ufficiale, e terre e pasture nei secchi graduati, riceveranno la **penalizzazione di UN punto** (aggiuntiva al piazzamento ottenuto), senza per questo mutare nel settore la posizione degli altri concorrenti.



**CONTENITORI DI MISURA UFFICIALE sono da considerarsi i secchi graduati ed i soli contenitori denominati "MATRIOSKE" (vedi foto allegata).**

**IL CONCORRENTE SORPRESO A DETENERE E/O A UTILIZZARE ESCHE E PASTURE VIETATE (ANCHE DURANTE LA GARA) E IN QUANTITÀ MAGGIORI DEL CONSENTITO DOPO IL CONTROLLO, VERRÀ RETROCESSO ED EVENTUALMENTE DEFERITO AL COMPETENTE ORGANO DI GIUSTIZIA SPORTIVA.**

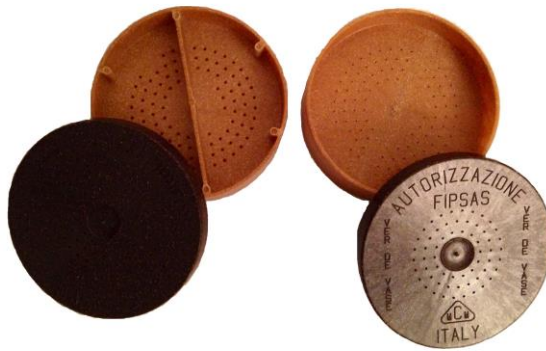

**Nelle prove ove è consentito l'utilizzo del vers de vase, questo dovrà essere presentato nell'apposito contenitore di misura ufficiale, omologato dalla Fipsas (vedi foto sopra) e potrà essere conservato anche in acqua.**

**I concorrenti che presentano al controllo esche e pasture in quantità maggiore del consentito, e solo nel caso che il controllo non sia casuale e venga perciò effettuato su almeno il 50% dei concorrenti, riceveranno la penalizzazione di CINQUE punti (aggiuntiva al piazzamento ottenuto), senza per questo mutare nel settore la posizione degli altri concorrenti negli altri casi saranno retrocessi.**

Qualora a 30 minuti dall' inizio della gara, il Giudice di gara o suo delegato non si fosse presentato per il controllo, il concorrente potrà considerare il controllo come avvenuto e prepararsi alla gara.

## **DIVIETO**

- di pescare con una "palla" di bigattini incollati o con un agglomerato di pastura posta sull'amo o sulla lenza o con il grumo di caster o con il pane ecc.; tutte le esche devono essere innescate sull'amo;
- l'impiego come esca del pesce sia vivo che morto;
- di usare grumi di caster in pastura;
- detenere ed utilizzare boiles;
- detenere ed utilizzare pellets di misura superiore ai 2 millimetri;
- di modificare la naturale consistenza delle esche; le esche devono essere presentate al loro stato naturale e non possono essere modificate nella loro conformazione.

E' possibile incollare le larve di mosca carnaria (bigattini) solo dopo il controllo delle esche. La colla, va presentata al controllo delle esche e pasture insieme a scollanti, talco e tutte quelle sostanze che non rientrano nella definizione di terre e pasture.

**ART 13 – ESCHE CONSENTITE – Sono consentite le seguenti esche:**

- vermi d'acqua e di terra;
- camola del miele;
- larva della mosca carnaria (in tutti i suoi stati e forme: raparino, pinkerino, caster ecc.);
- larva del tafano (orsetto, casterone);
- crisalide;
- mais;
- canapa.

**Il G.D.G. può verificare, in qualsiasi momento della gara, esche, pasture e la lunghezza delle canne; la misurazione degli attrezzi viene effettuata sulle canne in uso.**

**Sono inoltre previste le seguenti norme particolari:**

## **PROVE DI SELEZIONE**

E' consentito detenere ed impiegare 10 Litri fra terra e pastura (compreso brecciolino, mais, ecc.) che verranno misurate bagnate e setacciate; è altresì ammesso impiegare 2 Litri di esche, compreso un massimo di ½ litro di lombrichi.

**VIETATO FOUILLES E VERS DE VASE.**

## **PROVE DI FINALE:**

E' consentito detenere ed impiegare 10 Litri fra terra e pastura (compreso brecciolino, mais, ecc.) che verranno misurate bagnate e setacciate; è altresì ammesso impiegare 2 Litri di esche, compreso un massimo di ½ Litro di lombrichi e di ¼ litro di fouilles e 50 gr. di Vers de vase.

**IL VERS DE VASE PUO' ESSERE UTILIZZATO SOLO COME INNESCO.**

**Art. 14 - CLASSIFICHE** - Le classifiche di Settore verranno compilate assegnando 1 punto per ogni grammo di peso. Verrà classificato primo di settore il concorrente che totalizzerà il punteggio superiore.

**La classifica valevole per l'aggiudicazione del titolo nazionale sarà redatta sulla base della somma dei punteggi tecnici conseguiti da ciascun concorrente nelle tre prove, considerando i seguenti coefficienti di difficoltà:**

- **la prima prova a coefficiente di difficoltà 1 (uno);**
- **la seconda a coefficiente 1½ (uno e mezzo);**
- **la terza e la quarta a coefficiente di difficoltà 2 (due).**

Il concorrente che otterrà la minor somma di punteggi tecnici sarà proclamato "Campione d'Italia". In caso di parità prevarrà colui che ha ottenuto la minor somma di piazzamenti effettivi, poi colui che ha ottenuto il migliore o i migliori piazzamenti effettivi in una o più prove. Ad ulteriore parità prevarrà infine la maggior somma dei punteggi effettivi conseguiti.

Agli **assenti** sarà assegnato il piazzamento corrispondente all'ultimo di settore maggiorato di **UNA** unità. Per ultimo posto di settore si intende quello corrispondente al numero dei concorrenti ammessi al settore con il maggior numero di concorrenti. In nessun caso potranno essere considerati assenti concorrenti non regolarmente iscritti alla manifestazione.

I **retrocessi** saranno classificati con un piazzamento pari al numero dei concorrenti ammessi al settore con il maggior numero di concorrenti più CINQUE unità. In caso di retrocessione di uno o più concorrenti, quelli che li seguivano in classifica prima della retrocessione, compresi i concorrenti che non hanno effettuato catture, verranno avanzati di tante posizioni quanti sono i concorrenti retrocessi.

**Art. 15 - PREMI** - Verranno assegnati i premi previsti dal Regolamento nel caso dell'attribuzione di titoli nazionali.

## **SETTORE**

1° Classificato: premi per un valore pari a Euro 45,00;

2° Classificato: premi per un valore pari a Euro 30,00;

3° Classificato: premi per un valore pari a Euro 25,00;

## **FINALE**

1° Classificato: Trofeo, Medaglia, Maglietta e Titolo di Campione d'Italia

2° e 3° Classificato: Trofeo e Medaglia

Le premiazioni finali saranno effettuate alla cerimonia di premiazione dell'ultima prova.

**Art. 16 - GIUDICE DI GARA** - I Giudici di Gara, nominati dal Comitato di Settore avranno cura di redigere le classifiche e di inoltrarle tempestivamente al Comitato di Settore.

## **Art. 17 - UFFICIALI DI GARA**

### **Selezione Zona Nord**

**1ª Prova**

GIUDICE DI GARA:	GIULIO	DESERTI
DIRETTORE DI GARA:	ENZO	LORETI
SEGRETARIO DI GARA:	SERGIO	GILIOLI

**2ª Prova**

GIUDICE DI GARA:	ALBERTO	GUERZONI
DIRETTORE DI GARA:	RAOUL	MARANGONI
VICE DIRETTORE:	MARIO	FERIOLI
SEGRETARIO DI GARA:	MAURIZIO	BRUNETTI

**3ª Prova**

GIUDICE DI GARA:	DINO	ROSSI
DIRETTORE DI GARA:	MASSIMILIANO	DE PASCALIS
SEGRETARIO DI GARA:	STEFANO	LINATI

**Selezione Zona Centro****1ª Prova**

GIUDICE DI GARA:	FIRENZO	BERTI
DIRETTORE DI GARA:	LUIGI	CENSINI
VICE DIRETTORE:	PASQUALINO	BELLUCCI
SEGRETARIO DI GARA:	SANDRO	ANTOGNOLONI

**2ª Prova**

GIUDICE DI GARA:	NICOLA	GILDI
DIRETTORE DI GARA:	ANTONIO	TELLINI
SEGRETARIO DI GARA:	MASSIMO	CARLOTTI

**3ª Prova**

GIUDICE DI GARA:	NICOLA	GILDI
DIRETTORE DI GARA:	MICHELE	BARTIGNANI
SEGRETARIO DI GARA:	FRANCESCO	SCARPELLI

**Selezione Zona Sud****1ª Prova**

GIUDICE DI GARA:	RICCARDO	FIORAMONTI
DIRETTORE DI GARA:	MAURILLO	GRANDE
SEGRETARIO DI GARA:	MARIO	CECCARELLI

**2ª Prova**

GIUDICE DI GARA:	VALTER	CHIARI
DIRETTORE DI GARA:	MAURO	DE NICOLA
SEGRETARIO DI GARA:	BRUNO	CORVO

**3ª Prova**

GIUDICE DI GARA:	ENZO	DE GRANDIS
DIRETTORE DI GARA:	GIUSEPPE	ERCOLANI
SEGRETARIO DI GARA:	ANDREA	MONTEMAGGIORI

**Prove Finali:****1ª Prova Finale**

GIUDICE DI GARA:	ALBERTO	GUERZONI
DIRETTORE DI GARA:	PAOLO	GAMBERONI
VICE DIRETTORE:	LUCIO	MAZZINI
SEGRETARIO DI GARA:	EMANUELE	DROGHETTI

**2ª Prova Finale**

GIUDICE DI GARA:  
DIRETTORE DI GARA:  
SEGRETARIO DI GARA:

PAOLO  
GIUSEPPE  
ERNESTO

BETTELLA  
SEGARELLI  
GRILLO

**3ª / 4ª Prova Finale**

GIUDICE DI GARA:  
DIRETTORE DI GARA:  
VICE DIRETTORE:  
SEGRETARIO DI GARA:

VALTER  
VALENTINO  
DANIELE  
RENATO

CHIARI  
MAGGI  
FOGLIANI  
ROSCIARELLI



**FEDERAZIONE ITALIANA PESCA SPORTIVA E ATTIVITÀ SUBACQUEE**  
**VIALE TIZIANO 70 - 00196 ROMA**  
**7° CAMPIONATO ITALIANO INDIVIDUALE DI PESCA CON FEEDER 2017**  
**Zona NORD**  
**MODULO DI ISCRIZIONE**

Il sottoscritto .....

nato a ..... il ..... domiciliato a .....

..... Prov. .... CAP .....

Via ..... n° ..... telefono.....

appartenente alla Società .....

con Sede in ..... Prov. .... CAP .....

Via ..... n° ..... telefono.....

in possesso della tessera federale N°..... e della tessera agonistica N° ..... valida per l'anno in corso, conferma, la propria partecipazione alle prove di qualificazione valide per il Campionato Italiano Individuale di Pesca con Feeder 2017 che si effettuerà secondo le Norme del Regolamento Particolare.

All'uopo allega il contributo per l'iscrizione fissato in Euro 15,00 = (Euro quindici/00) per prova.

Dichiara inoltre di sollevare da ogni e qualsiasi responsabilità, inerente alla sua partecipazione alla gara, la F.I.P.S.A.S., il COMITATO DI SETTORE, GLI UFFICIALI DI GARA E GLI ORGANIZZATORI DELLA MANIFESTAZIONE.

Data \_\_\_\_\_

Firma dell'Atleta \_\_\_\_\_

Il Presidente della Società

Timbro e firma Delegato Prov. FIPSAS

Compilare in modo esatto e leggibile in ogni sua parte il presente modulo ed inviarlo, **tramite la Sezione Provinciale competente**, alla FIPSAS - **Settore Pesca di Superficie** - Fax 06/87980087 - e-mail [pesca.superficie@fipsas.it](mailto:pesca.superficie@fipsas.it) **entro e non oltre il 26 maggio 2017** - e alla Società organizzatrice di competenza.





**FEDERAZIONE ITALIANA PESCA SPORTIVA E ATTIVITÀ SUBACQUEE  
VIALE TIZIANO 70 - 00196 ROMA**

**7° CAMPIONATO ITALIANO INDIVIDUALE DI PESCA CON FEEDER 2017  
Zona CENTRO**

**MODULO DI ISCRIZIONE**

Il sottoscritto .....

nato a ..... il ..... domiciliato a .....

..... Prov. .... CAP .....

Via ..... n° ..... telefono.....

appartenente alla Società .....

con Sede in ..... Prov. .... CAP .....

Via ..... n° ..... telefono.....

in possesso della tessera federale N°..... e della tessera agonistica N° ..... valida per l'anno in corso, conferma, la propria partecipazione alle prove di qualificazione valide per il Campionato Italiano Individuale di Pesca con Feeder 2017 che si effettuerà secondo le Norme del Regolamento Particolare.

All'uopo allega il contributo per l'iscrizione fissato in Euro 15,00 = (Euro quindici/00) per prova.

Dichiara inoltre di sollevare da ogni e qualsiasi responsabilità, inerente alla sua partecipazione alla gara, la F.I.P.S.A.S., il COMITATO DI SETTORE, GLI UFFICIALI DI GARA E GLI ORGANIZZATORI DELLA MANIFESTAZIONE.

Data \_\_\_\_\_

Firma dell'Atleta \_\_\_\_\_

Il Presidente della Società

Timbro e firma Delegato Prov. FIPSAS

Compilare in modo esatto e leggibile in ogni sua parte il presente modulo ed inviarlo, **tramite la Sezione Provinciale competente**, alla FIPSA S - **Settore Pesca di Superficie** - Fax 06/87980087 - e-mail [pesca.superficie@fipsas.it](mailto:pesca.superficie@fipsas.it) **entro e non oltre il 26 maggio 2017** - e alla Società organizzatrice di competenza.



**FEDERAZIONE ITALIANA PESCA SPORTIVA E ATTIVITÀ SUBACQUEE**  
**VIALE TIZIANO 70 - 00196 ROMA**  
**7° CAMPIONATO ITALIANO INDIVIDUALE DI PESCA CON FEEDER 2017**  
**Zona SUD**  
**MODULO DI ISCRIZIONE**

Il sottoscritto .....  
nato a ..... il ..... domiciliato a .....  
..... Prov. .... CAP .....  
Via ..... n° ..... telefono.....  
appartenente alla Società .....  
con Sede in ..... Prov. .... CAP .....  
Via ..... n° ..... telefono.....  
in possesso della tessera federale N° ..... e della tessera agonistica N° ..... valida per  
l'anno in corso, conferma, la propria partecipazione alle prove di qualificazione valide per il Campionato  
Italiano Individuale di Pesca con Feeder 2017 che si effettuerà secondo le Norme del Regolamento  
Particolare.

All'uopo allega il contributo per l'iscrizione fissato in Euro 15,00 = (Euro quindici/00) per prova.

Dichiara inoltre di sollevare da ogni e qualsiasi responsabilità, inerente alla sua partecipazione  
alla gara, la F.I.P.S.A.S., il COMITATO DI SETTORE, GLI UFFICIALI DI GARA E GLI  
ORGANIZZATORI DELLA MANIFESTAZIONE.

Data \_\_\_\_\_ Firma dell'Atleta \_\_\_\_\_

Il Presidente della Società

Timbro e firma Delegato Prov. FIPSAS

Compilare in modo esatto e leggibile in ogni sua parte il presente modulo ed inviarlo, **tramite la Sezione Provinciale competente**, alla FIPSAS - **Settore Pesca di Superficie** - Fax 06/87980087 - e-mail [pesca.superficie@fipsas.it](mailto:pesca.superficie@fipsas.it) **entro e non oltre il 26 maggio 2017** - e alla Società organizzatrice di competenza.

**AVENTI DIRITTO ALLA 1ª PROVA DI FINALE DEL CAMPIONATO ITALIANO INDIVIDUALE DI PESCA CON  
FEEDER 2017**

- 1 VEZZALINI MASSIMO
- 2 MAZZETTI MARCO
- 3 ANGELO DE PASCALIS
- 4 MIRKO GOVI
- 5 CANACCINI ANDREA
- 6 CASILLI ALESSIO
- 7 PIZZI ANGELO GIUSEPPE
- 8 SALVATORI DOMENICO
- 9 FELICANI MAURO
- 10 BATIGNANI MICHELE
- 11 GIANNINI ANDREA
- 12 CASALE MARIO
- 13 TACHETTO MASSIMILIANO
- 14 GADDA CHRISTIAN
- 15 CAPPOIA ALESSANDRO



**FEDERAZIONE ITALIANA PESCA SPORTIVA E ATTIVITÀ SUBACQUEE**  
**VIALE TIZIANO 70 - 00196 ROMA**

**AVENTI DIRITTO ALLA 1ª PROVA DI FINALE**  
**CAMPIONATO ITALIANO INDIVIDUALE DI PESCA CON FEEDER 2017**  
**CANALE CIRCONDARIALE – OSTELLATO – 10 SETTEMBRE 2017**

**M O D U L O D I I S C R I Z I O N E**

Il sottoscritto .....

nato a ..... il ..... domiciliato a .....

..... Prov. .... CAP .....

Via ..... n° ..... telefono.....

appartenente alla Società .....

con Sede in ..... Prov. .... CAP .....

Via ..... n° ..... telefono.....

in possesso della tessera federale N°..... e della tessera agonistica N° ..... valida per l'anno in corso, conferma, la propria partecipazione alla 1ª prova di finale valida per il Campionato Italiano Individuale di Pesca con Feeder 2017 che si effettuerà secondo le Norme del Regolamento Particolare.

All'uopo allega il contributo per l'iscrizione fissato in Euro 15,00 = (Euro quindici/00) per prova.

Dichiara inoltre di sollevare da ogni e qualsiasi responsabilità, inerente alla sua partecipazione alla gara, la F.I.P.S.A.S., il COMITATO DI SETTORE, GLI UFFICIALI DI GARA E GLI ORGANIZZATORI DELLA MANIFESTAZIONE.

Data \_\_\_\_\_

Firma dell'Atleta \_\_\_\_\_

Il Presidente della Società

Timbro e firma Delegato Prov. FIPSAS

Compilare in modo esatto e leggibile in ogni sua parte il presente modulo ed inviarlo, **tramite la Sezione Provinciale competente**, alla FIPSAS - **Settore Pesca di Superficie** - Fax 06/87980087 - e-mail [pesca.superficie@fipsas.it](mailto:pesca.superficie@fipsas.it) **entro e non oltre il 06 agosto 2017** e alla Società organizzatrice di competenza.